G R D R

Groupe de **R**echerche et de réalisations pour le **D**éveloppement **R**ural

Bobigny
Via le Monde

Action internationale des collectivités et développement économique

27 mars 2008

* * * * * * *

Quel processus de développement économique pour l'Afrique sub-saharienne?

Les pistes du co-développement…

Migration – Citoyenneté - Développement

Le GRDR, une association présente depuis 38 ans sur les deux territoires de la migration

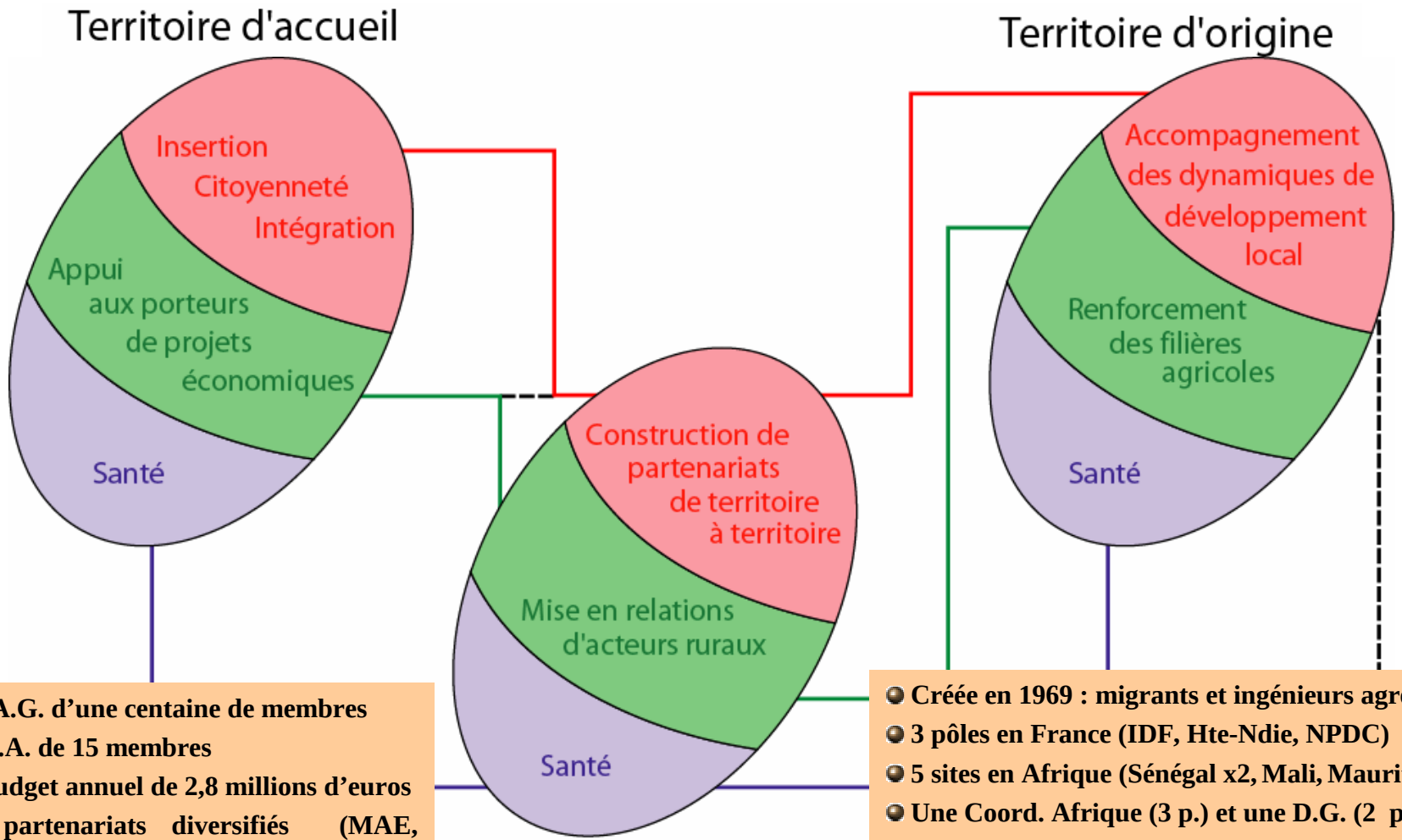

- Une A.G. d'une centaine de membres
- Un C.A. de 15 membres
- Un budget annuel de 2,8 millions d'euros
- Des partenariats diversifiés (MAE, MAS, UE, FSE, Régions, Département, Communes, Fondations, migrants, etc.)

- Créée en 1969 : migrants et ingénieurs agro
- 3 pôles en France (IDF, Hte-Ndie, NPDC)
- 5 sites en Afrique (Sénégal x2, Mali, Mauritanie)
- Une Coord. Afrique (3 p.) et une D.G. (2 p.)
- 25 salariés de droit français (< 2 expatriés)
- 75 salariés en Afrique et 4 volontaires AFVP)

Evolution des dynamiques sur le double-espace de la migration

- **De 1969 à 1985**, l'initiative de développement dans le Bassin du Fleuve Sénégal est presque entièrement **prise en charge par les migrants organisés en association à l'échelle villageoise**. Les actions s'inscrivent dans une « *démarche projet* » focalisée sur la réalisation d'infrastructures sociales (écoles, puits, dispensaires, mosquées…).

- **De 1985 à 1999 : Renforcement des dynamiques associatives en Afrique**, souvent **portées par des migrants de retour** érigés en leaders du développement. Ces associations inter-villageoises ont progressivement acquis une capacité à gérer le développement localement.

- **Le début des années 2000** [*Mauritanie* (89), *Sénégal* (96), *Mali* (99)], voit **les politiques de décentralisation transférer aux collectivités locales** la majorité des prérogatives fondamentales (eau, santé, éducation) pour le développement des territoires… jusque là financées par **les migrants**.

De nouveaux acteurs, les élus, émergent…

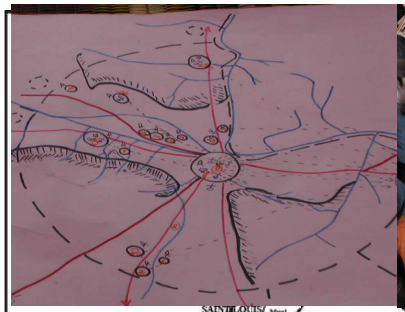

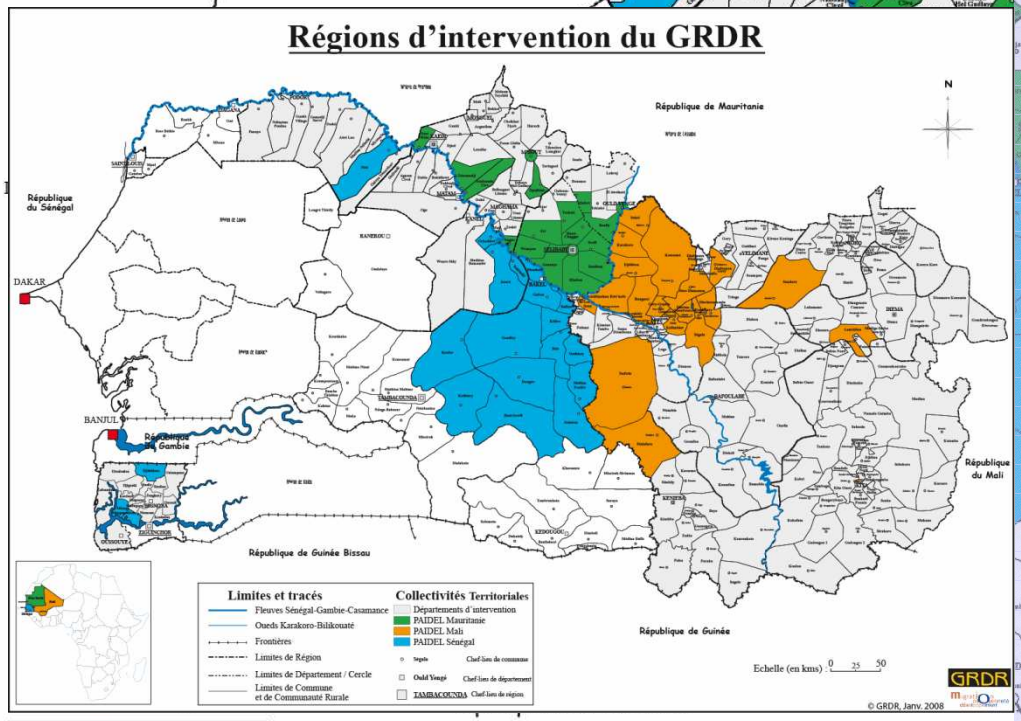

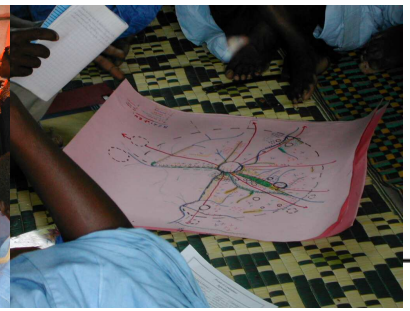

Le P.A.I.DE.L.

(Programme d'Appui aux Initiatives de Développement Local)

- **<u>La connaissance du territoire</u> : à la base de la politique de développement.** L'élaboration d'une monographie communale - véritable « *carte d'identité* » de la commune – permet de connaître et de faire connaître les réalités locales.
- **<u>La concertation</u> : un lieu d'expression des initiatives.** Elle contribue à l'animation de la démocratie locale et à l'orientation des politiques communales.
- **<u>L'action</u> :** Cette dynamique aboutit à la définition d'un « *projet de territoire* » et à la réalisation d'un **plan d'actions prioritaires**

Carte thématique : Ressources naturelles de la commune de Khabou

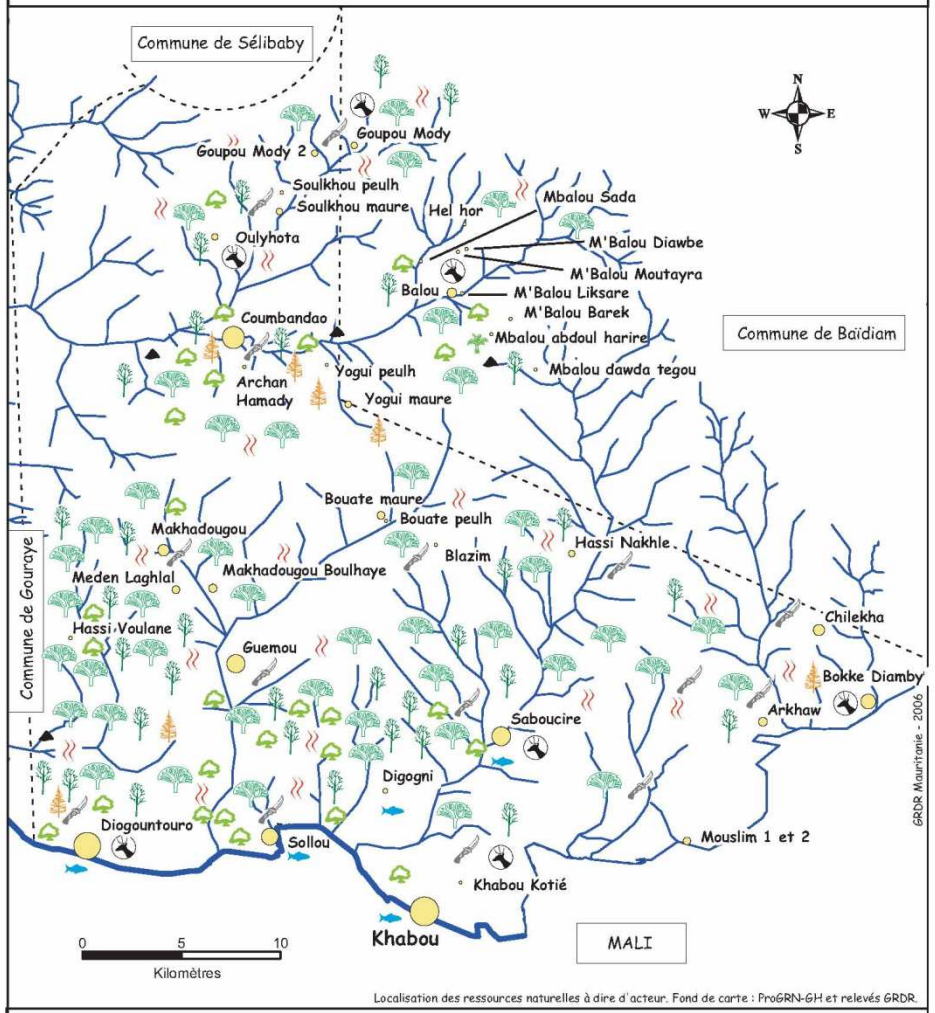

Localisation des ressources naturelles à dire d'acteur. Fond de carte : ProGRN-GH et relevés GRDR.

Légende

Villages (nombre d'hab.)
- 100
- 1 000
- 10 000

- peuplement de baobas
- peuplement de gommiers
- peuplement de zizyphus
- arbres endommagés
- doumier
- zone ayant déjà été incendiée
- défrichage
- chasse
- charbonnage
- pêche

Carte thématique : Dynamique économique de la commune de Khabou

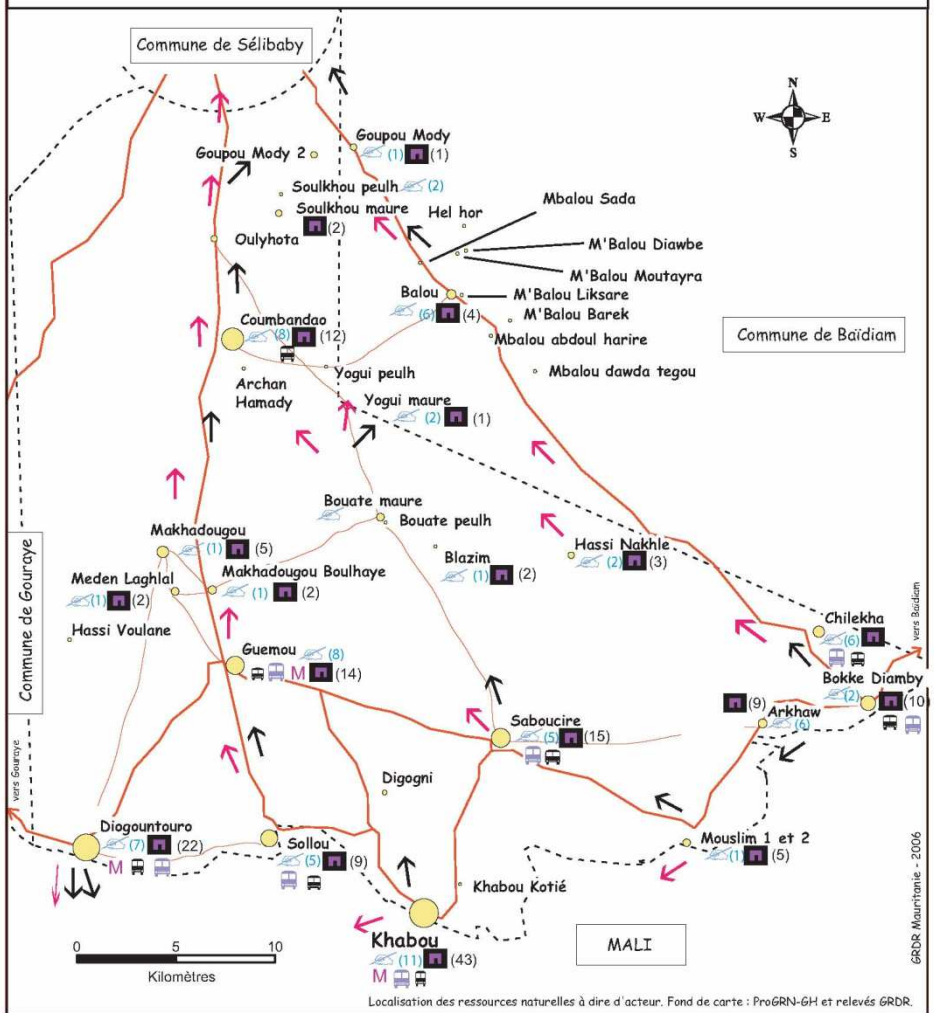

Localisation des ressources naturelles à dire d'acteur. Fond de carte : ProGRN-GH et relevés GRDR.

légende

Villages (nombre d'hab.)
- 100
- 1 000
- 10 000

- camion transporteur de marchandise
- vélicule de transport des personne
- boutique (nbre)
- M marché
- lieu de production artisanale (nbre)
- piste
- limites communales

Quelle plus-value pour le co-développement ?

Après 2 années de recherche-actions le processus de développement local impulsé dans les communes du B.F.S. a permis de formuler **deux interrogations** :

- **Les migrants** sont les moteurs économiques et financiers du développement des villages. Toutefois, la dynamique « développement local » a été le vecteur d'une recomposition des circuits de décision où les initiatives locales ont plus de force.

⇨ *Quelle peut être l'implication des migrants dans la concertation pour la planification des politiques communales de développement ?*

- **Les migrants** ont investi le champ de « l'ouverture à l'international » d'abord à travers leur itinéraire personnel puis collectivement par leur engagement associatif militant pour consolider les passerelles économiques et socio-culturelles avec leur région d'origine.

⇨ *Quelles logiques de partenariat favoriser pour inventer de nouvelles dynamiques de coopération qui soient fondées sur une imbrication renouvelée entre les notions de citoyenneté et de développement, « ici » et « là-bas » ?*

Des réseaux sur le double-espace de la migration

- **Des acquis historiques :** **La lutte contre la pauvreté (banques de céréales, caisse d'épargne et de crédit) et le développement rural (appui aux filières agro-pastorales, aménagement rural, etc.).**

- **Des initiatives collectives nombreuses mais des échecs fréquents :** **Difficile de monter des projets associatifs d'ordre économique (quel suivi ? quelle gestion ? quelle rentabilité ? pour qui ?). Le fantasme de la « canalisation de l'épargne des migrants vers de l'investissement productif !**

- **Des initiatives individuelles prometteuses mais peu efficientes :** **Tarte à la crème des politiques de co-développement ! (des migrants entrepreneurs… qui peuvent rentrer chez eux (aide au retour) ! Avec l'idée que développer « là-bas » permettra aussi de freiner les flux migratoires vers « ici ». Quelques réussites d'investissement (parfois à distance) mais surtout en milieu urbain (capitale et non village) !**

⇒ Des questions restent posées :

- Quelle implication des banques nationales dans le soutien aux initiatives économiques locales (accès au crédit)? Inexistante.

- Quel accompagnement des migrants ici ET là-bas pour une meilleure chance d'investir dans un bon secteur (cf. Paidel II et thé palabre de restitution sur les filières porteuses (cf. Boundou récemment à Saint-Denis !).

- Quelle organisation des migrants en France (I.E.M.) et en Afrique (migrants de retour : AMRK) ?

- **Des pistes à explorer:** **La co-opération décentralisée comme chantier d'initiatives simultanées (appui aux projets économiques (Villetaneuse), accès à l'énergie (Sevran), Commerce équitable (Saint-Denis), fonds de garantie, parrainage de projets, etc.). Acteurs de plaidoyer (cf. Paddy !).**

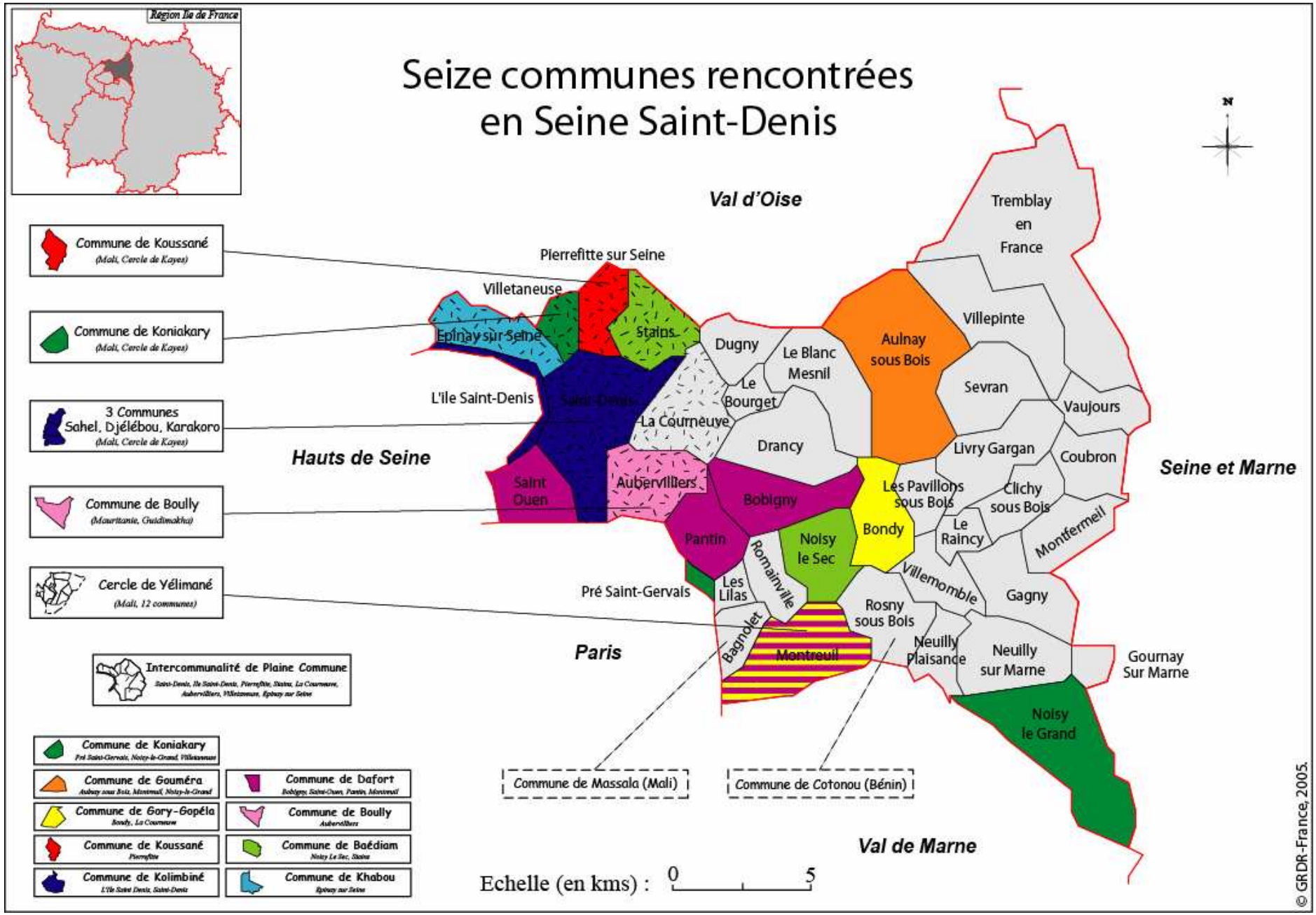
Région Ile de France
Seize communes rencontrées
en Seine Saint-Denis
Commune de Koussané
(Mali, Cercle de Kayes)
Commune de Koniakary
(Mali, Cercle de Kayes)
3 Communes
Sahel, Djélébou, Karakoro
(Mali, Cercle de Kayes)
Commune de Boully
(Mauritanie, Guidimakha)
Cercle de Yélimané
(Mali, 12 communes)
Intercommunalité de Plaine Commune
Commune de Koniakary
Commune de Gouméra
Commune de Gary-Gopéla
Commune de Koussané
Commune de Kolimbiné
Commune de Dafort
Commune de Boully
Commune de Baédiam
Commune de Khabou
Val d'Oise
Hauts de Seine
Paris
Seine et Marne
Val de Marne
Pierrefitte sur Seine
Villetaneuse
Epinay sur Seine
Stains
L'île Saint-Denis
Saint-Denis
La Courneuve
Saint Ouen
Aubervilliers
Dugny
Le Blanc Mesnil
Le Bourget
Drancy
Bobigny
Pantin
Romainville
Noisy le Sec
Les Lilas
Bagnolet
Montreuil
Pré Saint-Gervais
Aulnay sous Bois
Bondy
Les Pavillons sous Bois
Rosny sous Bois
Villemomble
Neuilly Plaisance
Tremblay en France
Villepinte
Sevran
Vaujours
Livry Gargan
Coubron
Clichy sous Bois
Le Raincy
Montfermeil
Gagny
Neuilly sur Marne
Gournay Sur Marne
Noisy le Grand
Commune de Massala (Mali)
Commune de Cotonou (Bénin)
Echelle (en kms) : 0 5
N
© GRDR-France, 2005.

Huit intercommunalités rencontrées en Nord - Pas de Calais

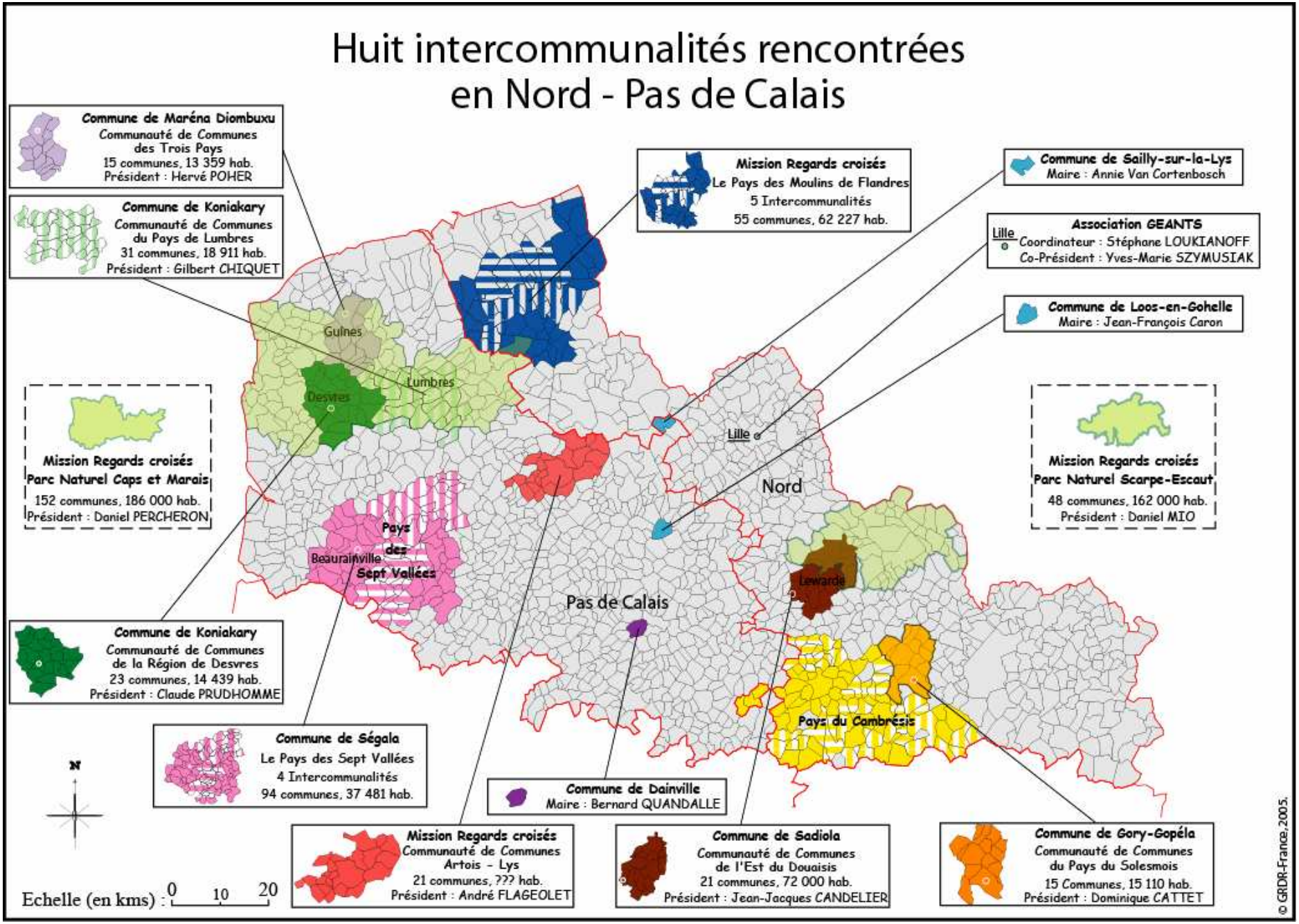

Pour une co-opération de territoire à territoire

Les migrants au coeur des réseaux de "co-développement local"

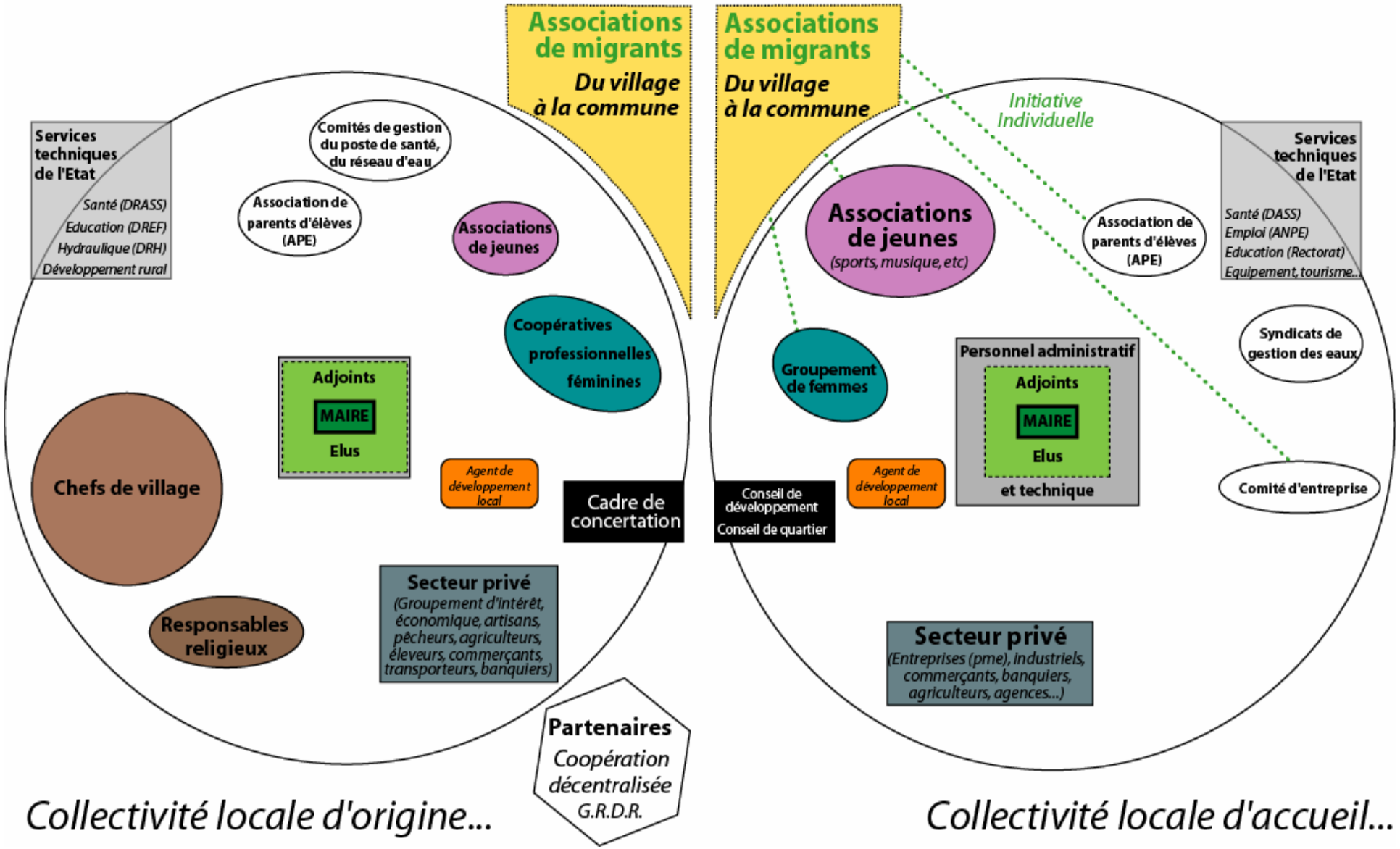

Pour donner du sens au « double espace »
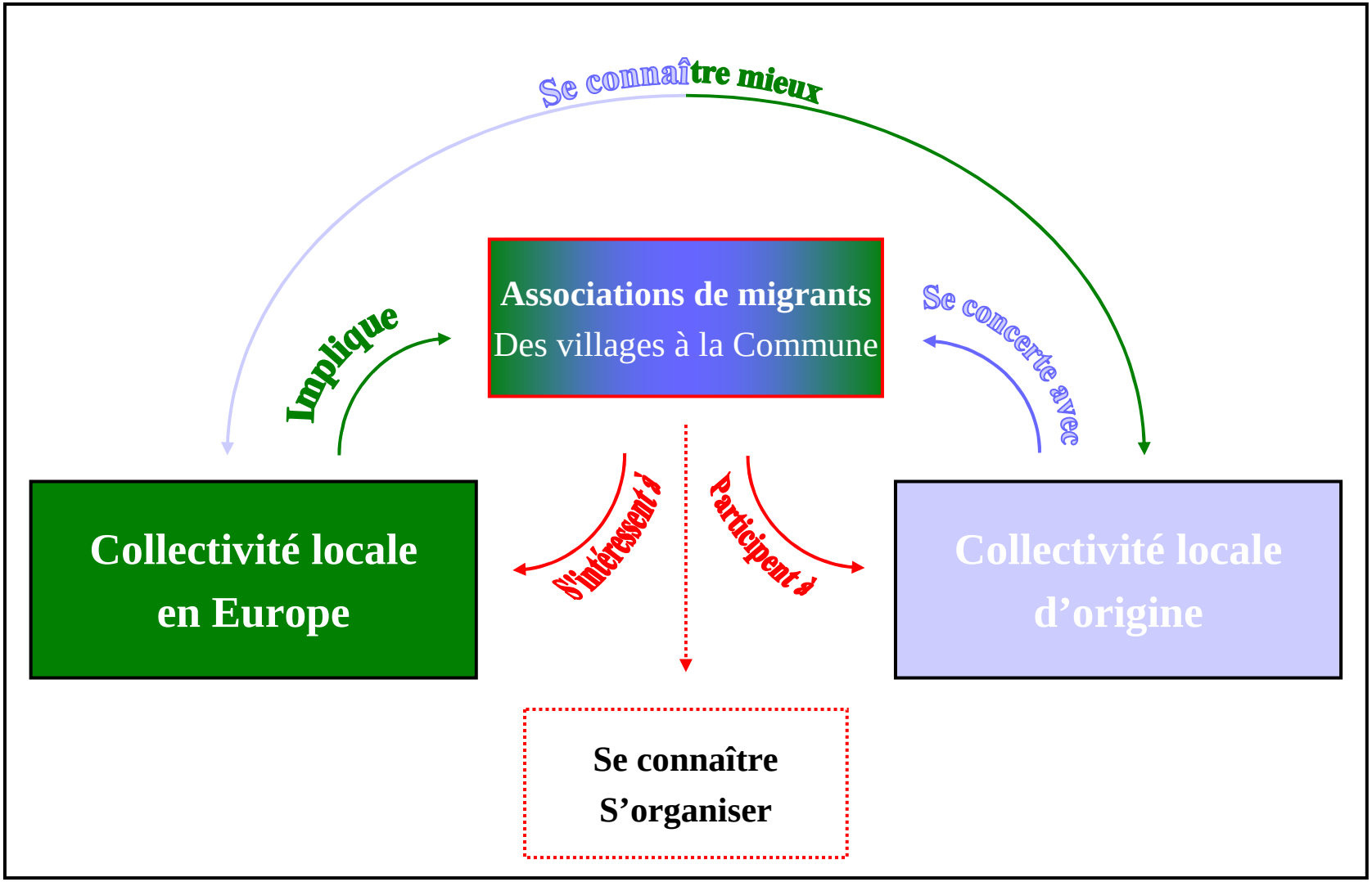
L'exemple de la coopération décentralisée